

**Congresso Nacional
Maio/2019**

***Manual do Sistema de Indicação
Legislativa Orçamentária – SILOR
2019***

Centro de Informática – CENIN/CD

**Consultoria de Orçamento e Fiscalização
Financeira – Câmara dos Deputados**

Endereços na *internet*:

<http://www.camara.gov.br/internet/orcament/principal/>

ÍNDICE

1	APRESENTAÇÃO	3
2	RESUMO	5
3	LOGIN DO SISTEMA	7
4	VERIFICAÇÃO DOS IMPEDIMENTOS DAS EMENDAS	8
5	AJUSTE PARA EMENDA COM IMPEDIMENTO PARCIAL E INFORM. COMPLEMENTARES	11
6	AJUSTE PARA EMENDA COM IMPEDIMENTO TOTAL E INFORM. COMPLEMENTARES	17
7	RELATORIO PARLAMENTARES	22
8	CRIAÇÃO DE LOTE	23
9	ANEXO I – INSTRUÇÃO NORMATIVA Nº1 DE 2014 DA CMO	26

1. APRESENTAÇÃO

O que é Indicação Legislativa (orçamentária)?

Nos termos da Constituição (art. 166, § 14, II), ocorrerá a chamada “indicação legislativa orçamentária” somente para os casos de impedimentos técnicos insuperáveis, situação especial em que há a participação do legislativo no processo de remanejamento de programações derivadas de emendas parlamentares do orçamento. O processo de indicação legislativa pelos parlamentares ocorre nos termos da Instrução Normativa nº 1/2014 e sua formalização ocorre por intermédio do Presidente do Congresso Nacional. Tais indicações do Legislativo darão suporte à iniciativa do Poder Executivo, que encaminhará projeto de lei de crédito adicional até 30 de setembro ou 30 dias após o seu recebimento (art. 166, § 14, III da Constituição) ou para o remanejamento por decreto para emendas do mesmo autor (art. 4º, § 6º, da LOA 2019).

O Sistema de Indicação Legislativa Orçamentária – SILOR tem por objetivo promover o processo de **Indicação Legislativa** previsto na Constituição, de modo que o parlamentar autor da emenda possa solicitar remanejamento da programação com indicação de impedimento de execução pelo Poder Executivo para outra funcional programática (**impedimento total**) ou para outra (s) emenda(s) de sua autoria (**impedimento total ou parcial**). Em decorrência do processo de indicação gerado a partir dos ajustes inseridos no SILOR, as programações remanejadas poderão compor Projeto de Lei de Crédito Adicional (PLN) a ser deliberado pelo Congresso Nacional ou Decretos de remanejamentos de emendas do mesmo autor.

Os demais ajustes têm caráter subsidiário e implicam em **informações complementares** a serem promovidas pelo Poder Executivo ou demais Poderes, por exemplo:

- ajustes nas classificações complementares realizados por ato próprio (como troca de Modalidade de Aplicação e de GND);

2 RESUMO

1. O parlamentar ou assessor parlamentar por ele credenciado efetua o login no sistema usando o mesmo código de autor/senha utilizados no sistema de elaboração de emendas. O Sistema destina-se a parlamentares autores de emendas individuais que apresentaram emendas em 2018 para a LOA 2019 em exercício do mandato, que indicaram beneficiários e cujas emendas estejam:

- Impedidas totalmente.
- Impedidas parcialmente.

2. O parlamentar ou assessor parlamentar por ele credenciado pode efetuar os seguintes ajustes:

2.1. Para emendas com impedimento total:

A) Remanejar TOTALMENTE recursos para nova programação (Ação existente na LOA 2017) OU

B) Remanejar total ou parcialmente recursos para emendas do mesmo autor(*).

2.2. Para emendas com impedimento parcial:

Remanejar recursos para emendas do mesmo autor (*).

(*)_Respeitados os limites para a área de saúde. Emenda em ações e serviços públicos de saúde deverão observar a destinação para ações que atendam a Lei Complementar 141/2012.

3. Informações Complementares (outros ajustes)

As alterações envolvendo GND e MA serão realizadas no sistema SIOP em momento posterior, assim como a indicação de beneficiário.

4. Criação do Lote

Após gravar os remanejamentos ou ajustes nas programações, deve-se criar o lote e imprimir duas vias do Recibo de Entrega e o Relatório de Ajuste.

5. O parlamentar assina as duas vias do Recibo de Entrega de Lote.

6. O parlamentar ou assessor parlamentar por ele credenciado entrega as duas vias do Recibo de Entrega de Lote e os Relatórios Parlamentares de Ajuste à Comissão Mista de Planos, Orçamentos Públicos e Fiscalização – CMO.

7. A CMO dá o recebimento em ambas as vias, devolvendo uma ao parlamentar ou assessor parlamentar por ele credenciado e arquivando outra.

3 LOGIN NO SISTEMA

Link para acesso: [//cn/silor](https://cn/silor)

Para se logar no sistema basta informar o mesmo Código de Autor/Senha usados no sistema de Elaboração de Emendas, conforme imagem abaixo. Clique em **ACESSAR**.(TELA 1)

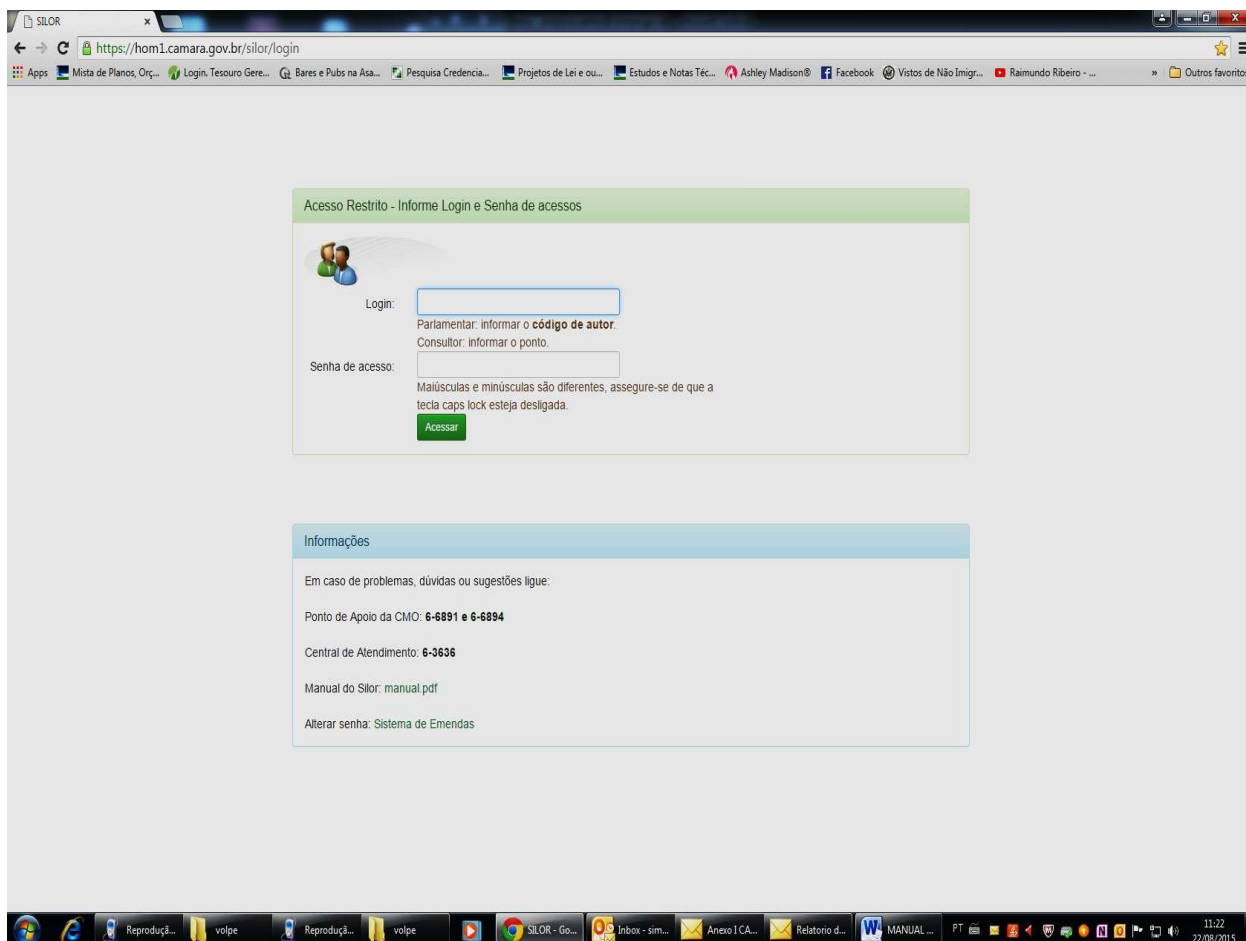

4 – VERIFICAÇÃO DOS IMPEDIMENTOS DAS EMENDAS

Após clicar em **ACESSAR**, abrirá uma tela com a identificação do autor e a lista de emendas impedidas, conforme TELA abaixo:

(TELA 2)

Situação	Emenda	Esfera	UO	Funcional / Ação	Tipo de Impedimento	Saldo a Ajustar	
Não ajustado		Orçamento Fiscal	Ministério da Agricultura, Pecuária e Abastecimento - Administração Direta	20.608.2077.20ZV.0021 Fomento ao Setor Agropecuário	Parcial	R\$ 400.000,00	Detalhar
Não ajustado		Orçamento Fiscal	Ministério do Turismo - Administração Direta	23.695.2076.20Y3.0021 Promoção e Marketing do Turismo no Mercado Nacional	Total	R\$ 400.000,00	Detalhar

Clique em DETALHAR na emenda com impedimento parcial.

Após clicar em DETALHAR na emenda com impedimento parcial e aparecerá a seguinte tela:

(TELA 3)

Detalhar Emenda

Autor

Emenda Tipo de Impedimento: Parcial

Situação Não ajustado

Id. Uso

UO Ministério da Agricultura, Pecuária e Abastecimento - Administração Direta

Esfera Orçamento Fiscal

Função 20 - Agricultura

Subfunção 608 - Promoção da Produção Agropecuária

Programa 2077 - Agropecuária Sustentável

Ação 20ZV - Fomento ao Setor Agropecuário

Subtítulo 0021 - No Estado do Maranhão

Valor impedido R\$ 400.000,00 **Saldo a ajustar** R\$ 400.000,00

Beneficiários

GND	MA	Fonte	CNPJ	Beneficiário	RP Impedimentos	VALOR IMPEDIMENTO
4	40	188	06.096.655/0001-91	MUNICIPIO DE AFONSO CUNHA	6 	400.000

[Remanejar Valor](#)

Nesse exemplo, a emenda apresenta o tipo de impedimento parcial. Neste tipo de impedimento, o parlamentar somente poderá solicitar o remanejamento dos valores para outras emendas do mesmo autor. Ao clicar na imagem da lupa  conforme TELA 3, são apresentadas as causas do impedimento, conforme TELA 4

TELA 4

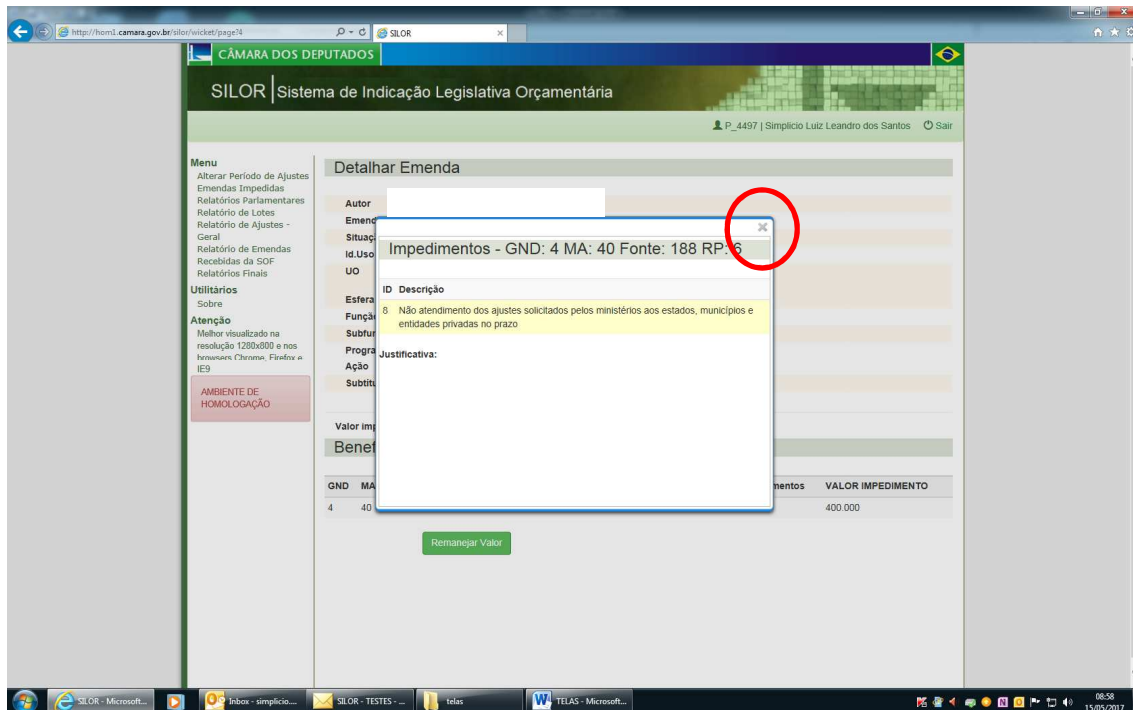

Abre-se um *box* com a justificativa do Poder Executivo descrevendo o impedimento da execução. Clique no X para sair do box com a informação do Poder Executivo apontando o impedimento da execução.

Após clicar no X, clique no botão “Remanejar Valor” .

Aparecerão os campos “DE:” e “PARA:” para cada beneficiado da emenda. O capítulo e tela a seguir iniciarão o ajuste para uma emenda com impedimento parcial.

5 AJUSTE PARA EMENDA COM IMPEDIMENTO PARCIAL e INFORMAÇÕES COMPLEMENTARES

Após clicar no X (saída do box), clique no botão “Remanejar Valor” (TELA 4) na emenda com impedimento parcial. Aparecerão os campos “DE:” e “PARA:” para cada beneficiado da emenda. Clique no botão  na primeira linha do quadro de remanejamentos, a fim de alterar as informações complementares existentes (TELA 6 a seguir)

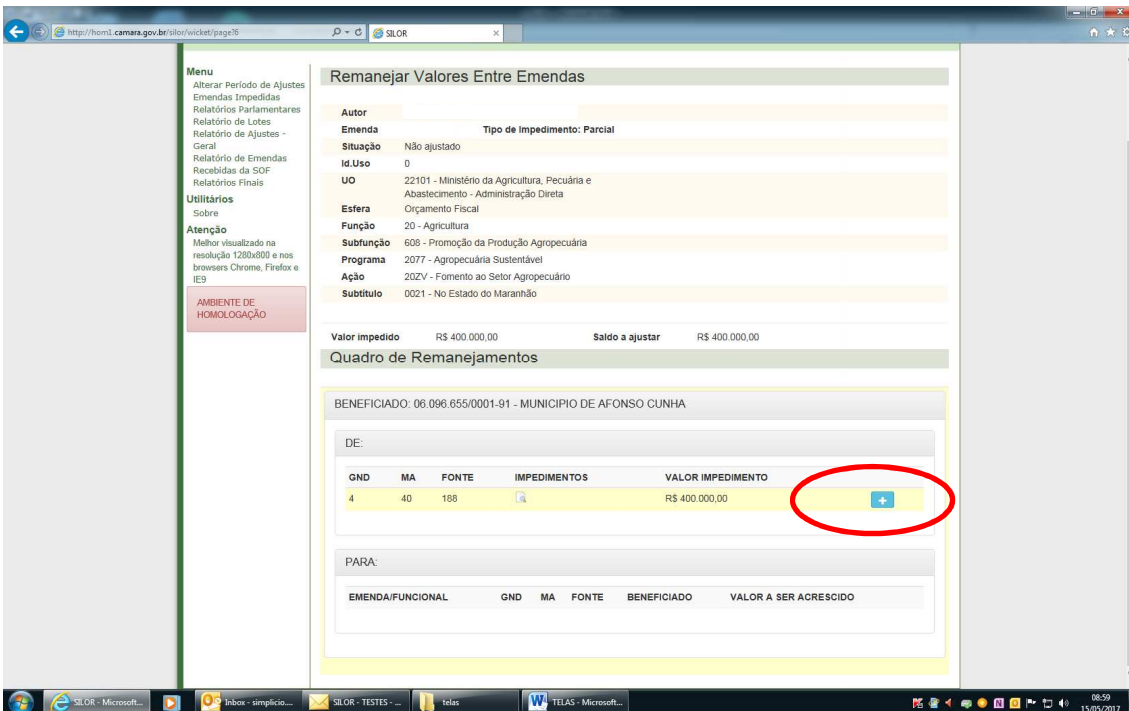

Remanejar Valores Entre Emendas

Autor _____

Emenda _____ **Tipo de Impedimento:** Parcial

Situação Não ajustado

Id. Uso 0

UO 22101 - Ministério da Agricultura, Pecuária e Abastecimento - Administração Direta

Esfera Orçamento Fiscal

Função 20 - Agricultura

Subfunção 608 - Promoção da Produção Agropecuária

Programa 2077 - Agropecuária Sustentável

Ação 202V - Fomento ao Setor Agropecuário

Subtítulo 0021 - No Estado do Maranhão

Valor impedido R\$ 400.000,00 Saldo a ajustar R\$ 400.000,00

Quadro de Remanejamentos

BENEFICIADO: 06.096.655/0001-91 - MUNICÍPIO DE AFONSO CUNHA

DE:

GND	MA	FONTE	IMPEDIMENTOS	VALOR IMPEDIMENTO
4	40	188	[ícone]	R\$ 400.000,00

PARA:

EMENDA/FUNCIONAL	GND	MA	FONTE	BENEFICIADO	VALOR A SER AGRESCIDO

TELA 7

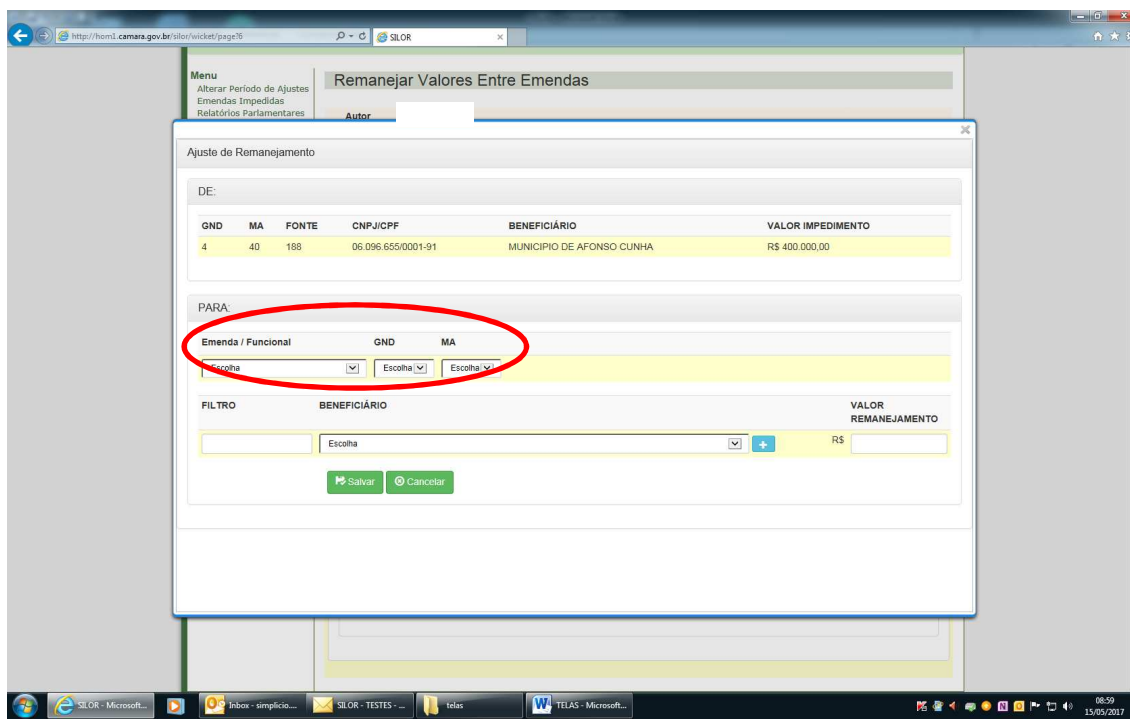

Após, aparecerá uma tela (TELA 7) em que deverão ser selecionados o número da emenda, o Grupo de Natureza da Despesa – GND e a Modalidade de Aplicação - MA. É possível remanejar valores para mais de uma emenda conforme TELA 8 a seguir. Lembre-se de manter a proporcionalidade para a área de saúde. A INDICAÇÃO DE BENEFICIÁRIOS SERÁ FEITA NO SIOP (SISTEMA PRÓPRIO DO PODER EXECUTIVO FEDERAL) E NÃO MAIS NO SILOR.

TELA 8

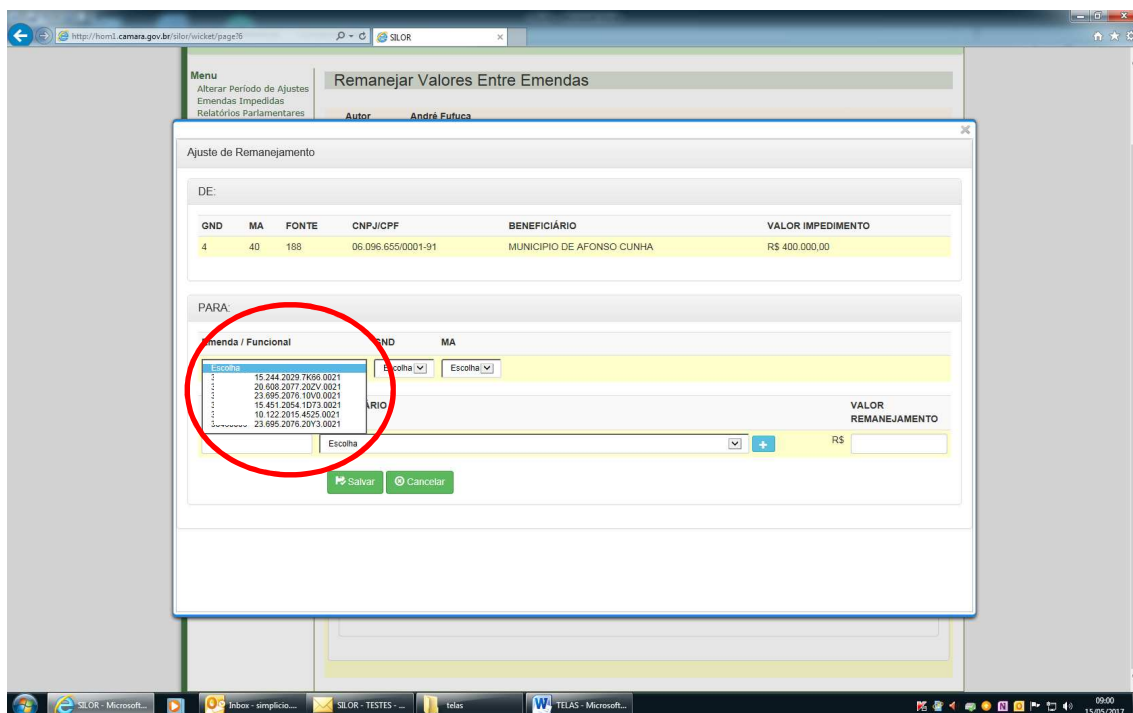

Após apontar essas informações, clicar no botão SALVAR. Caso queira desistir dos dados, clique em CANCELAR.

Lembre-se que no ajustamento de emenda com impedimento parcial NÃO se pode remanejar para uma nova programação. Nessa modalidade de remanejamento é possível remanejar para várias emendas, desde que do mesmo autor.

Caso queira apagar um remanejamento, clique no botão excluir (TELA 9 e TELA 10 a seguir). Logo após, aparecerá uma pergunta pedindo a confirmação da exclusão. Clique em OK para efetuar a exclusão. O saldo a ajustar será automaticamente recomposto.

TELA 9

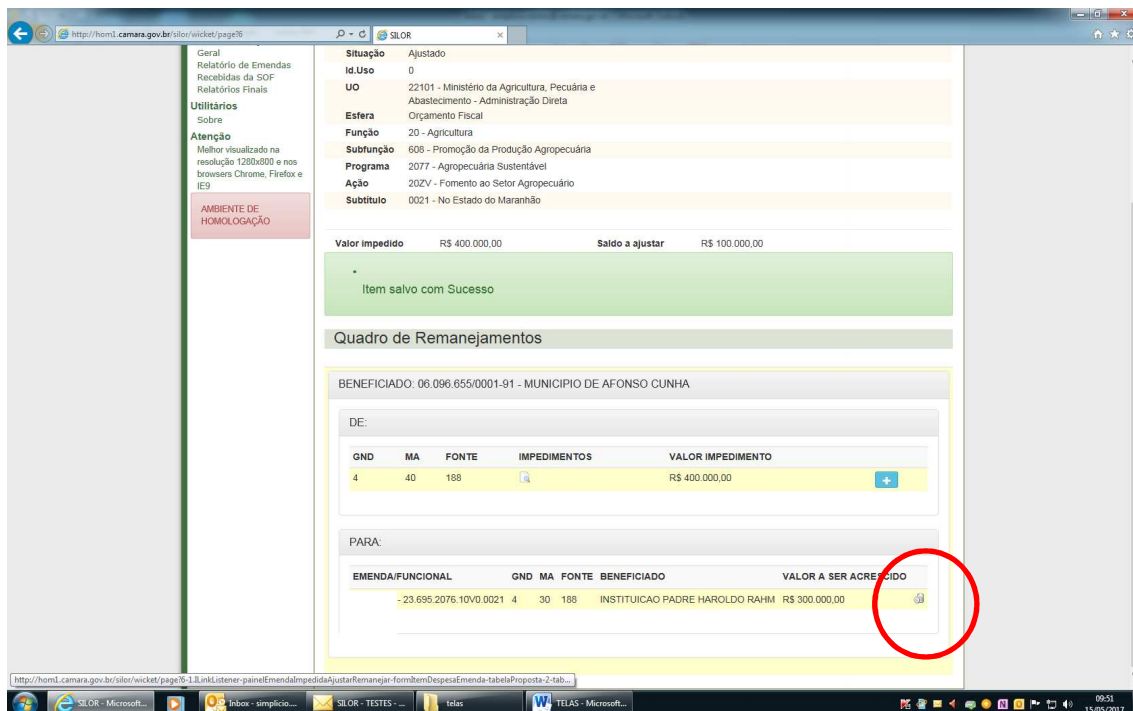

TELA 10

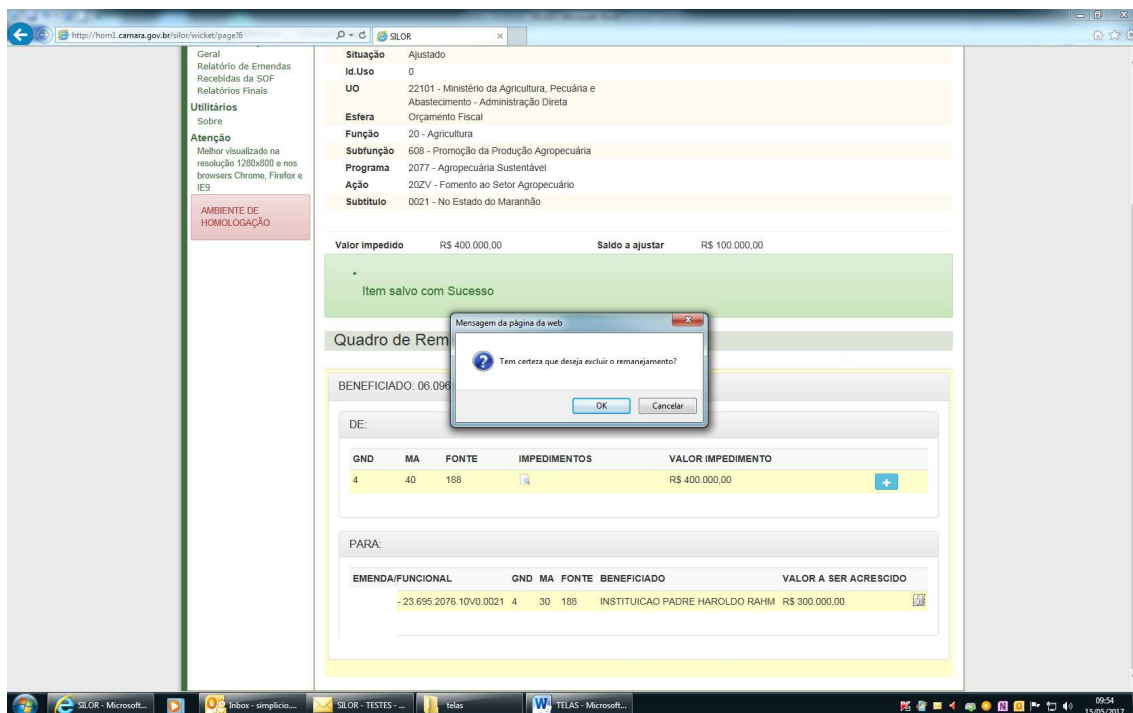

Ao final, depois de todos os remanejamentos necessários e caso queira desfazer todos os ajustes, observe a TELA 11 a seguir. Utilize o botão DESFAZER TODOS AJUSTES. Aparecerá

um box confirmando essa ação. Caso você clique OK, todos os ajustes serão desfeitos e poderá realizar novos ajustes. Os ajustes antigos não terão validade e não serão recuperáveis.

TELA 11

GND	MA	FONTE	OBJETO	IMPEDIMENTOS	VALOR IMPEDIMENTO
4	90	100	Manutenção e Instalação		R\$ 130.000,00

PARA:

EMENDA/FUNCIONAL	GND	MA	FONTE	BENEFICIÁRIO	OBJETO	VALOR A SER ACRESCIDO
20.608.2014.20ZV.0031	4	90	100	CENTRO DE TECNOLOGIA DA INFORMACAO RENATO ARCHER - CTI	Manutenção e Instalação	R\$ 130.000,00

BENEFICIÁRIO: INSTITUTO FEDERAL DE EDUCACAO, CIENCIA E TECNOLOGIA DO SUDESTE DE MINAS GERAIS

DE:

GND	MA	FONTE	OBJETO	IMPEDIMENTOS	VALOR IMPEDIMENTO
4	90	100	Seminário		R\$ 50.000,00

PARA:

EMENDA/FUNCIONAL	GND	MA	FONTE	BENEFICIÁRIO	OBJETO	VALOR A SER ACRESCIDO
10.572.2055.13DV.0031	4	90	100	AMINAS - ASSOCIACAO MINEIRA DE ASSISTENCIA A SAUDE	Seminário	R\$ 50.000,00

Buttons: Remanejar Valor, Desfazer todos ajustes (circled in red)

Ao final do processo, conforme TELA 11 a seguir, observamos que o saldo a ajustar poderá estar zerado (conforme remanejamentos efetuados). A situação da emenda passa de “não ajustado” para “ajustado”. Também é opcional não ajustar totalmente o saldo. A entrega do lote dessa forma também é possível. Caso ainda queira fazer alterações os botões de exclusão e  estão disponíveis.

TELA 11

Para ajustar outras emendas impedidas, clique novamente no botão “Emendas Impedidas”, no *menu* à esquerda, retomando todo o procedimento.

6-AJUSTE PARA EMENDA COM IMPEDIMENTO TOTAL e INFORMAÇÕES

COMPLEMENTARES

Vamos ajustar a emenda, clicando no botão DETALHAR, conforme a TELA 2 já vista. Após, observe a TELA 15 abaixo:

TELA 15

- Autor:** [Redacted]
- Emenda:** [Redacted] **Tipo de Impedimento:** Total
- Situação:** Não ajustado
- Id. Uso:** 0
- UO:** 22101 - Ministério da Agricultura, Pecuária e Abastecimento
- Ação:** 20ZV - Fomento ao Setor Agropecuário
- Esfera:** Orçamento Fiscal
- Função:** 20 - Agricultura
- Subfunção:** 608 - Promoção da Produção Agropecuária
- Programa:** 2014 - Agropecuária Sustentável, Abastecimento e Comercialização
- Subtítulo:** 2771 - No Município de Lagoa Formosa - MG

Below the details, there is a section for 'Propostas' with a table:

CÓDIGO	GND	MA	Fonte	Beneficiário	Objeto	RP	Impedimentos	PRIORIZADO	VALOR IMPEDIMENTO
000000	4	40	100	MUNICÍPIO DE LAGOA FORMOSA - MG	SEM PROPOSTA	6		Sim	250.000

At the bottom of the table, there are two buttons: 'Ajustar Programação' (highlighted with a red circle) and 'Remanejar Valor'.

Destaca-se o aparecimento do botão “Ajustar Programação”, o qual decorre do impedimento da emenda ser total, ou seja, todo o valor da programação está impedido de execução. Nesse tipo de situação (impedimento total), o parlamentar poderá REMANEJAR TOTALMENTE OS RECURSOS PARA EMENDAS DE MESMA AUTORIA– procedimento explicado anteriormente – OU AJUSTAR A PROGRAMAÇÃO DA EMENDA, para que ela atenda a outro objeto no orçamento.

ATENÇÃO! São opções excludentes: Se escolhe ajustar a programação, não será possível remanejar valores para outras emendas; por outro lado, ao clicar em remanejar valores, não será possível ajustar a programação.

Vamos detalhar esse procedimento clicando no botão “Ajustar Programação”., conforme

TELA 16

TELA 16

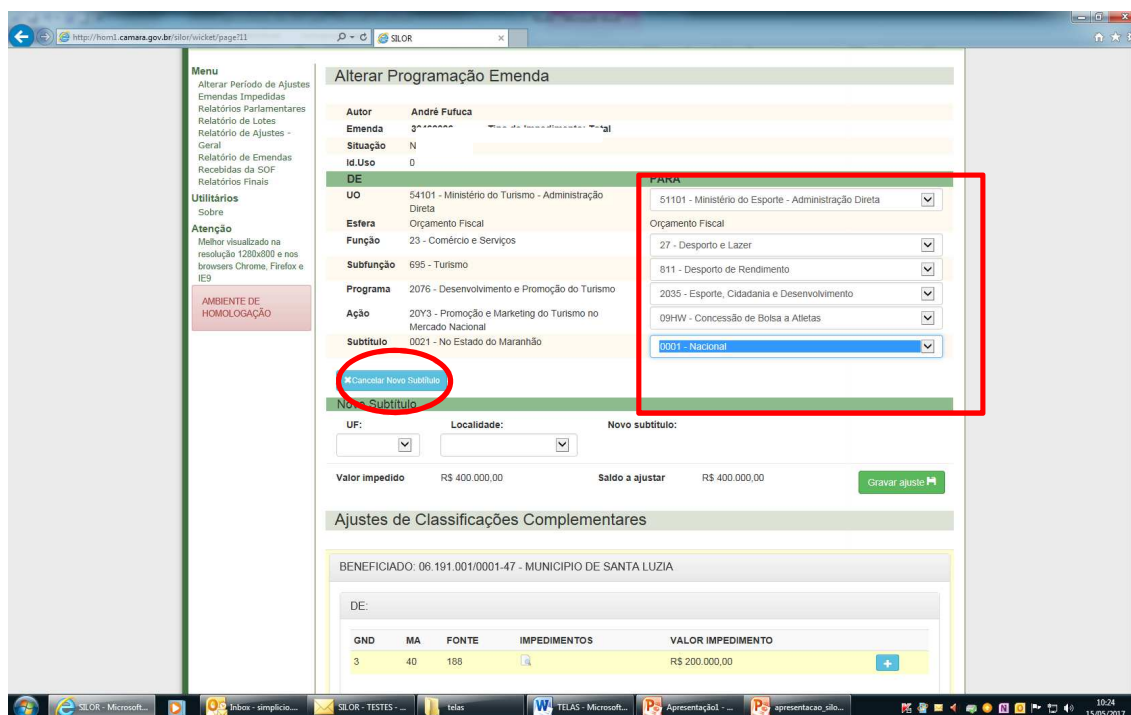

Observe que há boxes disponíveis para alteração dos seguintes classificadores: UO, Ação, Função, Subfunção, Programa e Subtítulo. Não é possível alterar a Esfera. É importante ressaltar que esses campos estão disponibilizados de forma hierárquica, ou seja, selecionada determinada UO, estarão disponíveis para seleção apenas as ações constantes do orçamento vinculadas aquela UO, regra também válida para as demais variáveis.

Destaca-se também que é possível criar novos subtítulos, ao se clicar no botão “+Novo Subtítulo”. O acesso é realizado conforme TELA 17

TELA 17

Alterar Programação Emenda

Autor: Ani
Emenda: 3i
Situação: Não aprovada
Id.Usó: 0
Tipo de Impedimento: Total

DE	PARA
UO: 54101 - Ministério do Turismo - Administração Direta	51101 - Ministério do Esporte - Administração Direta
Esfera: Orçamento Fiscal	Orçamento Fiscal
Função: 23 - Comércio e Serviços	27 - Desporto e Lazer
Subfunção: 695 - Turismo	811 - Desporto de Rendimento
Programa: 2076 - Desenvolvimento e Promoção do Turismo	2035 - Esporte, Cidadania e Desenvolvimento
Ação: 20Y3 - Promoção e Marketing do Turismo no Mercado Nacional	09HW - Concessão de Bolsa a Atletas
Subtítulo: 0021 - No Estado do Maranhão	0001 - Nacional

Novo Subtítulo

UF: MA Localidade: Araloses No Município de Araloses - MA

Valor Impedido: R\$ 400.000,00 Saldo a ajustar: R\$ 400.000,00 Gravar ajuste

Ajustes de Classificações Complementares

BENEFICIADO: 06.191.001/0001-47 - MUNICIPIO DE SANTA LUZIA

GND	MA	FONTE	IMPEDIMENTOS	VALOR IMPEDIMENTO
3	40	198		R\$ 200.000,00

Nesta TELA 17, são disponibilizados dois campos: um para seleção da Unidade da Federação (UF) e outro para a Localidade. Após o preenchimento o novo subtítulo ficará conforme TELA 18 a seguir:

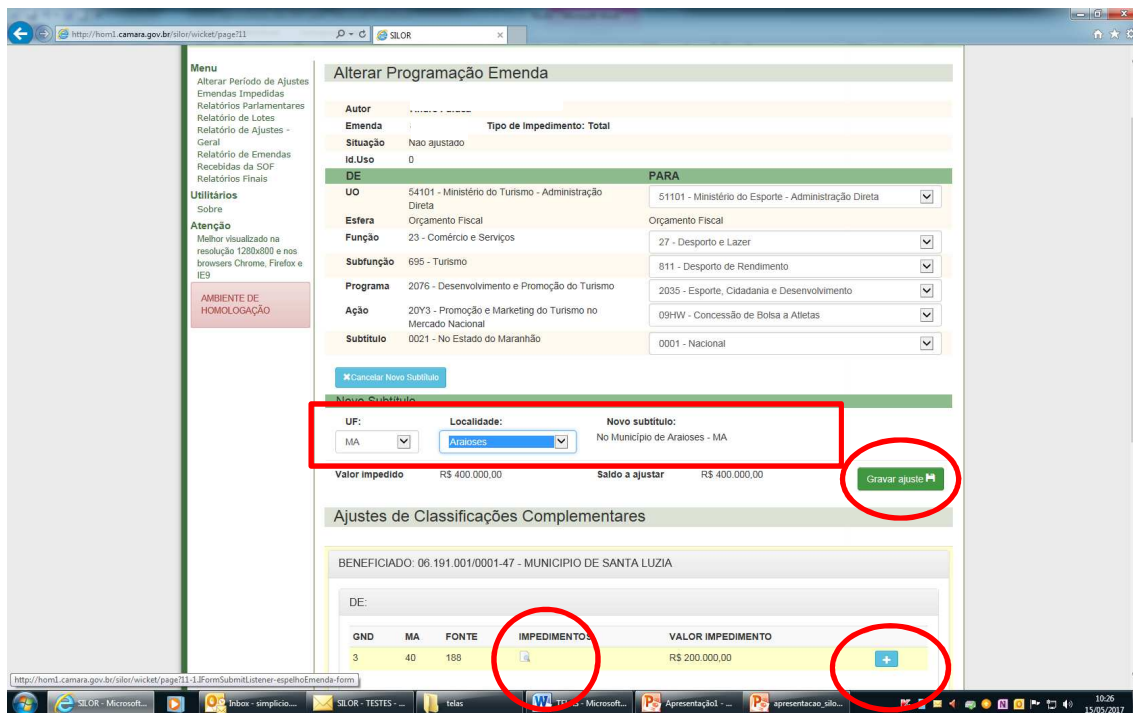

Por fim, clicar no botão **GRAVAR AJUSTE** para salvar as alterações.

Clique no botão com o sinal de “+” a fim de distribuir esses recursos. Destaca-se que é possível visualizar a justificativa do impedimento clicando na lupa. .

Após se clicar no botão  aparece uma TELA na qual se selecionam o GND, a modalidade de aplicação e valor do remanejamento. Clique em **SALVAR** para gravar os ajustamentos . O saldo da emenda é zerado automaticamente conforme forem feitos os ajustamentos, conforme TELA 20.

- Menu**
- Alterar Período de Ajustes
- Importação Siop
- Emendas Impedidas
- Relatório de Ajustes
- Recibo de Entrega de Lote
- Utilitários**
- Sobre
- Atenção**
- Melhor visualizado na resolução 1280x800 e nos browsers Chrome, Firefox e IE9

- Ajuste gravado com sucesso

Alterar Programação Emenda

Autor			
Emenda	00017		
Situação	Ajustado		
Id.Usu	0		

DE	PARA	
UO M. do Turismo	53101 - Ministério da Integração Nacional	▼
Ação Promoção e Marketing do Turismo no Mercado Nacional	152P - Aparelhamento das Entidades de Proteção e Defesa	▼
Esfera Orçamento Fiscal	Orçamento Fiscal	
Função Comércio e Serviços	06 - Segurança Pública	▼
Subfunção Turismo	182 - Defesa Civil	▼
Programa Turismo	2040 - Gestão de Riscos e Resposta a Desastres	▼
Subtítulo No Município de Santo Antônio da Platina - PR	0001 - Nacional	▼

+ Novo Subtítulo

Valor R\$ 100.000,00	Saldo R\$ 0,00	Gravar ajuste
-----------------------------	-----------------------	---

- Item salvo com Sucesso

Ajustes de Classificações Complementares

DE:	PARA:
GND MA FONTE IMPEDIMENTOS VALOR IMPEDIMENTO	GND MA FONTE VALOR A SER ACRESCIDO
+ 3 40 100 R\$ 100.000,00	5 90 100 R\$ 50.000,00
	4 30 100 R\$ 50.000,00

Para visualizar as modificações realizadas nas emendas, clique novamente em “Emendas Impedidas”, localizado no *menu* à esquerda da tela. Observe que na situação das emendas aparece o termo “Ajustado” e no “Saldo a Ajustar” o valor encontra-se atualizado, conforme TELA 21 a seguir:

Menu

- Alterar Período de Ajustes
- Importação Siop
- Emendas Impedidas*
- Relatório de Ajustes
- Recibo de Entrega de Lote

Utilitários

- Sobre

Atenção

Melhor visualizado na resolução 1280x800 e nos browsers: Chrome, Firefox e IE9

Lista de Emendas com Impedimentos

[Clique aqui para consultar emendas da LOA no site da Câmara dos Deputados!](#)

Etapa de Tramitação: Em ajustes

Período de ajuste:

Situação	Emenda	Esfera	UO	Funcional / Ação	Tipo de Impedimento	Saldo a Ajustar
Ajustado	0	Orçamento Fiscal	M. do Desenvolvimento Agrário	21.127.2029.152M.0041 Aquisição de Máquinas e Equipamentos para Adequação de Infraestrutura Produtiva Municipal	Parcial	R\$ 0,00
Ajustado	7	Orçamento Fiscal	M. do Turismo	23.695.2076.20Y3.4344 Promoção e Marketing do Turismo no Mercado Nacional	Total	R\$ 0,00

[Criar lote](#)

7- RELATÓRIOS PARLAMENTARES

Para conferir as modificações promovidas no sistema e gerar um relatório em formato PDF, deve-se clicar em “Relatório Parlamentares”, também localizado no *menu* à esquerda da tela. Temos Relatório Parlamentar I, II e o Recibo de Entrega. Os Relatórios Parlamentares devem ser entregue na CMO junto com o Recibo de Entrega do Lote.

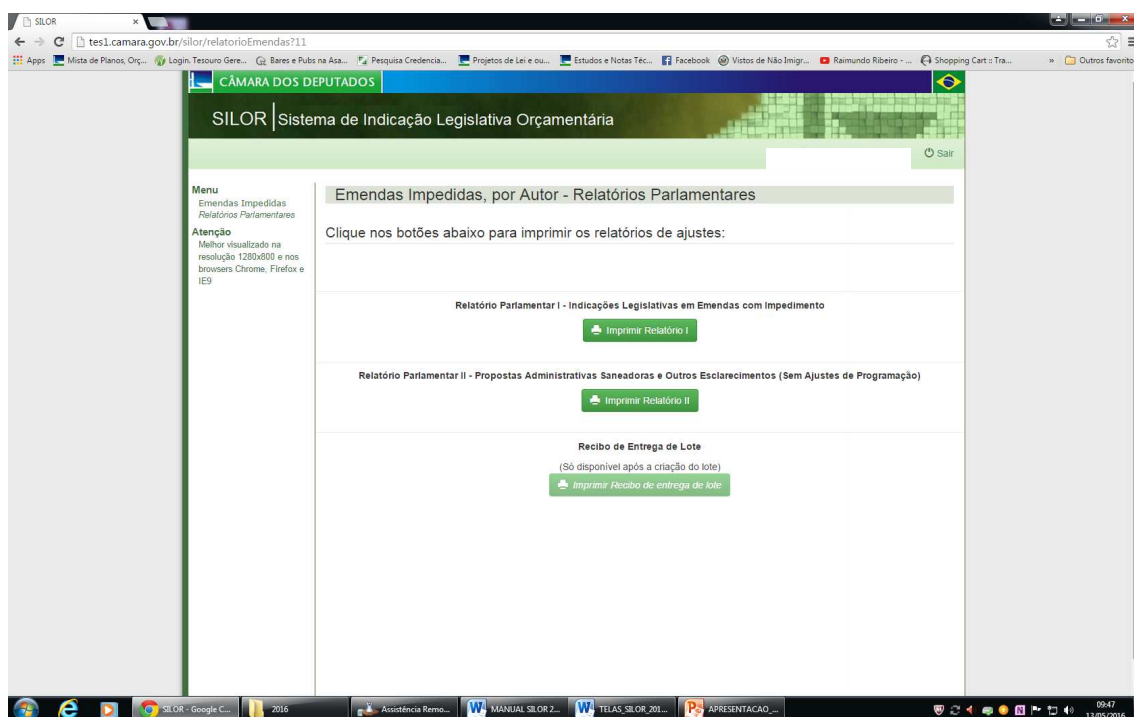

Exemplo dos Relatórios:

SILOR - Sistema de Indicação Legislativa Orçamentária										
Relatório de Ajustes de Emendas Impedidas										
Autor:										
Emenda:	/0010	AJUSTADO	J.O:	49101	Esfera:	1	Funcional:	21.127.2029.152M.0041	Id.Uso:	0
Itens de Despesa:										
Impedimento Parcial	GND: 4	MA: 40	RP: 6	Fonte: 100	V.Total:	R\$ 2.743.000,00	V.Impedido:	R\$ 1.050.000,00		
6-Outros										
Ajuste: Emenda: 4	GND: 3	MA: 90		Fonte: 100	Valor:	R\$ 550.000,00	(Remanejamento entre emendas)			
Ajuste: Emenda: 11	GND: 4	MA: 30		Fonte: 100	Valor:	R\$ 500.000,00	(Remanejamento entre emendas)			
Emenda:	/0017	AJUSTADO	J.O:	54101	Esfera:	1	Funcional:	23.695.2076.20Y3.4344	Id.Uso:	0
Ajustes na programação da emenda:										
Unidade Orçamentária:	54101	-->	53101	Ministério da Integração Nacional						
Função:	23	-->	06	Segurança Pública						
Subfunção:	695	-->	182	Defesa Civil						
Programa:	2076	-->	2040	Gestão de Riscos e Resposta a Desastres						
Ação:	20Y3	-->	152P	Aparelhamento das Entidades de Proteção e Defesa Civil						
Esfera:	1	-->	1	Orçamento Fiscal						
Subtítulo:	4344	-->	0001	Nacional						
Itens de Despesa:										
Impedimento Total	GND: 3	MA: 40	RP: 6	Fonte: 100	V.Total:	R\$ 100.000,00	V.Impedido:	R\$ 100.000,00		
1-Desistência do proponente										
Ajuste:	GND: 5	MA: 90		Fonte: 100	Valor:	R\$ 50.000,00	(Ajuste de classificação)			
Ajuste:	GND: 4	MA: 30		Fonte: 100	Valor:	R\$ 50.000,00	(Ajuste de classificação)			

O Relatório de Ajustes demonstrará as modificações solicitadas, referente às emendas ajustadas.

8- CRIAÇÃO DE LOTE

Após a realização das modificações no sistema, deve-se criar um lote a fim de entregá-lo com as solicitações na CMO. Para isso, clique em “Emendas Impedidas” no *menu* à esquerda, em seguida clicar no botão “Criar lote” (fim da tela), de acordo com a imagem a seguir.

Menu

Alterar Período de Ajustes
 Importação Siop
 Emendas Impedidas
 Relatório de Ajustes
 Recibo de Entrega de Lote

Utilitários

Sobre

Atenção

Melhor visualizado na resolução 1280x800 e nos browsers Chrome, Firefox e IES

Lista de Emendas com Impedimentos

Clique aqui para consultar emendas da LOA no site da Câmara dos Deputados!

Etapa de Tramitação: Em ajustes

Período de ajuste:

Situação	Emenda	Esfera	UO	Funcional / Ação	Tipo de Impedimento	Saldo a Ajustar
Ajustado	34200010	Orçamento Fiscal	M. do Desenvolvimento Agrário	21.127.2029.152M.0041 Aquisição de Máquinas e Equipamentos para Adequação de Infraestrutura Produtiva Municipal	Parcial	R\$ 0,00
Ajustado	34200017	Orçamento Fiscal	M. do Turismo	23.695.2076.20Y3.4344 Promoção e Marketing do Turismo no Mercado Nacional	Total	R\$ 0,00

O Sistema perguntará se você realmente deseja criar o lote. Enquanto afirmativo, o lote está criado e o próximo passo é entrar em “Recibo de Entrega de Lote”. Entre no menu de Relatórios Parlamentares e clique em Imprimir Recibo de Entrega de Lote. Por fim, imprimir duas vias e entregá-las na CMO junto com os Relatórios Parlamentares.

Menu

Alterar Período de Ajustes
 Emendas Impedidas
 Relatório de Ajustes
 Recibo de Entrega de Lote

Utilitários

Sobre

Atenção

Melhor visualizado na resolução 1280x800 e nos browsers Chrome, Firefox e IES

Impressão de Recibo de Entrega de Lote

Autor:

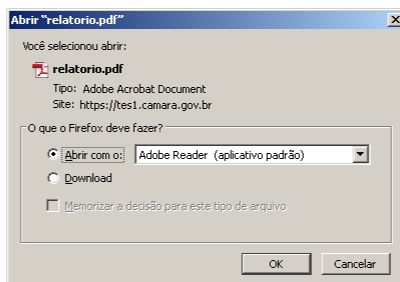

	CONGRESSO NACIONAL
	COMISSÃO MISTA DE PLANOS, ORÇAMENTOS PÚBLICOS E FISCALIZAÇÃO
RECIBO DE ENTREGA DE LOTE AJUSTES DAS EMENDAS IMPEDIDAS	

Autor:					Lote: 1671541
Estado	Emenda	Esfera	U.O.	Funcional Programática	
NÃO AJUSTADO	3420/0010	1	49101	21.127.2029.152M.0041	
NÃO AJUSTADO	3420/0013	2	36901	10.301.2015.8581.0041	
AJUSTADO	3420/0017	1	54101	23.695.2076.20Y3.4344	
NÃO AJUSTADO	3420/0018	2	36901	10.301.2015.8581.0041	
NÃO AJUSTADO	3420/0020	2	36901	10.302.2015.8535.0041	
NÃO AJUSTADO	3420/0006	2	36901	10.305.2015.20YJ.4177	

Ressalta-se a possibilidade de se excluir o lote criado, para o qual será disponibilizado um botão em “Emendas Impedidas”, no final da tela, após a criação do lote.

Quaisquer dúvidas ou questionamentos, na Câmara dos Deputados ligar para o telefone do CENIN 3216-3636 ou no Senado Federal entrar em contato com a Consultoria de Orçamento no telefone 3303-3318. Para sugestões ao sistema ou ao manual informe à CMO. A seguir detalharemos as funcionalidades existentes no sistema.

- ANEXO I - INSTRUÇÃO NORMATIVA Nº1, DE 2014 DA CMO

CONGRESSO NACIONAL
Comissão Mista de Planos, Orçamentos Públicos e Fiscalização

INSTRUÇÃO NORMATIVA Nº 1, DE 2014

Regula os procedimentos para recebimento e consolidação das indicações parlamentares para a correção dos impedimentos de ordem técnica à execução das programações orçamentárias decorrentes de emendas individuais.

CONSIDERANDO o disposto no art. 52 da Lei nº 12.919, de 2013, que dispõe sobre as diretrizes para a elaboração e execução da Lei Orçamentária para 2014; e

CONSIDERANDO a competência prevista no art. 2º da Resolução nº1, de 2006, do Congresso Nacional;

A **Comissão Mista de Planos, Orçamentos Públicos e Fiscalização – CMO**, no uso de suas atribuições, **RESOLVE**:

Art. 1º Esta Norma estabelece procedimentos para o recebimento e consolidação das indicações parlamentares para correção dos impedimentos de ordem técnica à execução das programações orçamentárias decorrentes de emendas individuais.

Art. 2º Cabe à Comissão Mista de Planos, Orçamentos Públicos e Fiscalização - CMO:

I - disponibilizar, até o dia seguinte ao recebimento na Comissão, os impedimentos de ordem técnica recebidos, acompanhados das justificativas;

II - receber as indicações dos parlamentares com as providências a serem tomadas pelo Poder Executivo, para saneamento do vícios, no prazo de 10 (dez) dias, contados do encerramento do prazo indicado no inciso I deste artigo;

III - organizar e consolidar as indicações dos parlamentares a serem remetidas ao Poder Executivo, conforme indicados pelos gabinetes dos congressistas; e

IV - encaminhar as indicações dos parlamentares à Mesa do Congresso Nacional em até 5 (cinco) dias contados do fim do prazo do inciso III deste artigo.

Art. 3º A indicação do parlamentar será encaminhada por sistema informatizado à CMO.

Art. 4º Consideram-se entregues na CMO as indicações do parlamentar com a formalização do devido termo de recebimento firmado por servidor lotado na Comissão.

Art. 5º Somente o autor da emenda relacionada com impedimento de ordem técnica poderá propor indicação ao Poder Executivo.

CONGRESSO NACIONAL
Comissão Mista de Planos, Orçamentos Públicos e Fiscalização

Art. 6º Na elaboração das indicações o parlamentar deve observar:

a) no caso de impedimento que incida apenas em parte dos recursos da emenda, o remanejamento só pode ser proposto para outras emendas do mesmo autor;

b) no caso de impedimento que incida sobre a totalidade de recursos da emenda, o remanejamento pode ser proposto para uma única programação orçamentária ou para outras emendas do mesmo autor.

Art. 7º O parlamentar poderá, também, ajustar o subtítulo ou os classificadores da despesa.

Parágrafo único. No ajuste do subtítulo, poderá ser proposto apenas o localizador Nacional, Regional, Estadual ou Municipal onde deverá ser efetuada a despesa.

Art. 8º As indicações relativas a programações destinadas a ações e serviços públicos de saúde devem manter a mencionada destinação, inclusive no caso de remanejamento de valores entre emendas do mesmo autor.

Art. 9º Compete ao Presidente da CMO dirimir os casos omissos.

Art. 10º Esta Norma entra em vigor na data de sua publicação.

Sala da Comissão, em 20 de maio de 2014.

Deputado DEVANIR RIBEIRO
Presidente